

Cijfers uit de registratie van beroepen in de gezondheidszorg

CIJFERS UIT DE REGISTRATIE VAN ERGOTHERAPEUTEN

Peiling 1996

J. Harmsen
L. Hingstman

Maart 1997



drieharingstraat 6
postbus 1568 3500 bn utrecht
tel. 030 2729700 fax 030 2729729

NIVEL (Nederlands instituut voor onderzoek van de gezondheidszorg)

Postbus 1568, 3500 BN UTRECHT

Telefoon: 030 - 2319946,

per 01-06-1997: 030 - 2729700

Het NIVEL (Nederlands instituut voor onderzoek van de gezondheidszorg) verzamelt en verspreidt kennis en informatie over structuur en functioneren van de gezondheidszorg.

Tot de activiteiten van het NIVEL behoren het verrichten van wetenschappelijk onderzoek, registratie- en documentatie-activiteiten alsmede het beheren van een (algemeen toegankelijke) bibliotheek.

De cijfers in deze brochure kunnen enigszins afwijken van de voorlopige gegevens die zijn opgenomen in de 'Rapportage Arbeidsmarkt Zorgsector 1996'.

INHOUD

	pag.
1. INLEIDING	5
2. AANTAL ERGOTHERAPEUTEN	7
3. SAMENSTELLING BEROEPSGROEP	9
4. TYPE INSTELLING/PRAKTIJK	15
5. SPREIDING EN DICHTHEID	17
6. WENSEN EN TOEKOMST	21
7. PAS AFGESTUDEERDE ERGOTHERAPEUTEN	23
- In- en uitstroom	
- Werkzaamheden afgestudeerden	
- Werkzoekenden	
8. SAMENVATTING	25

1. INLEIDING

Het NIVEL (Nederlands instituut voor onderzoek van de gezondheidszorg) beschikt over een aantal registraties van beroepsbeoefenaren in de gezondheidszorg (huisartsen, verloskundigen, fysiotherapeuten en ergotherapeuten). Het Registratieproject ergotherapeuten wordt gefinancierd door de Nederlandse Vereniging voor Ergotherapie (NVE) en is eind 1995 van start gegaan met de ondertekening van een samenwerkingsovereenkomst tussen de NVE en het NIVEL.

Het doel van het registratieproject is een periodieke gegevensverzameling en rapportage over het aanbod van ergotherapeuten in Nederland. In het project zijn een tweetal registraties opgenomen, te weten de registratie van 'werkzame ergotherapeuten' en de registratie van 'nog niet werkzame ergotherapeuten'.

Registratie van 'werkzame ergotherapeuten'

Op basis van gegevens uit dit registratiesysteem kunnen onder andere de volgende vragen beantwoord worden:

- hoeveel ergotherapeuten zijn er in Nederland werkzaam?
- wat is de leeftijdsopbouw van alle praktiserende ergotherapeuten?
- wat is de jaarlijkse in- en uitstroom onder de groep werkzame ergotherapeuten?
- in welk type instelling/praktijk zijn ergotherapeuten werkzaam?
- in welk werkveld zijn ergotherapeuten werkzaam?

- hoe is de spreiding en dichtheid van de beroepsgroep over Nederland?

Ten behoeve van het opzetten van het registratieproject Ergotherapeuten zijn in eerste instantie gegevensbestanden van de Inspectie voor de Gezondheidszorg van het Staatstoezicht op de Volksgezondheid (de voormalige GHI, Geneeskundige Hoofdinspectie) en de Nederlandse Vereniging voor Ergotherapie (NVE) vergeleken. Op basis hiervan is een bestand opgezet van alle ergotherapeuten in Nederland (werkzaam of niet werkzaam). Deze ergotherapeuten zijn vervolgens door het NIVEL met een vragenlijst benaderd. Ergotherapeuten die hierop niet reageerden zijn vervolgens telefonisch benaderd, zodat een vrijwel volledig gegevensbestand kon worden samengesteld van alle (ruim 2.400) *gekwaliificeerde* ergotherapeuten. Voor het up-to-date houden van de registratie zullen de werkzame ergotherapeuten iedere twee jaar een vragenlijst ontvangen en is het NIVEL in staat om doorlopend statistische overzichten te publiceren.

Registratie van 'pas afgestudeerde ergotherapeuten'

Onder de groep 'pas afgestudeerde ergotherapeuten' wordt verstaan diegenen die de opleiding tot ergotherapeut hebben voltooid maar (nog) niet werkzaam zijn als ergotherapeut en daartoe de plannen niet hebben opgegeven. De gegevens worden verkregen via een enquête die jaarlijks op peildatum (1 januari) wordt gehouden onder alle ergotherapeuten die de opleiding in de daaraan voorafgaande 2 jaren hebben voltooid en/of in een vorige peiling te kennen

hebben gegeven dat zij (nog) geen vaste werkkring hebben gevonden en nog op zoek zijn naar werk. Voor de eerste peiling per 1 januari 1996 zijn alle ergotherapeuten benaderd die in 1995 zijn afgestudeerd. Ergotherapeuten die vrijwel gelijk na het afstuderen met de werkzaamheden zijn gestart, zijn opgenomen in de eerstgenoemde registratie van werkzame ergotherapeuten.

2. AANTAL ERGOTHERAPEUTEN

Op 1 januari 1996 worden door 1.621 gekwalificeerde ergotherapeuten in Nederland ergotherapeutische werkzaamheden verricht (tabel 1). Ten opzichte van 1995 betekent dit een absolute toename van 45 ergotherapeuten (2,9%). In de periode 1990 tot 1996 bedroeg de gemiddelde groei van het aantal werkzame ergotherapeuten ruim 5% per jaar.

Tabel 1: Aantal werkzame ergotherapeuten¹ vanaf 1980, per 1 januari

Jaar	Aantal
1980	581
1985	860
1990	1.183
1991	1.210
1992	1.313
1993	1.368
1994	1.509
1995	1.576
1996	1.621

¹ Voor de jaren 1980-1995 betreft het aantal een schatting op basis van organisatiegraad bij de NVE en de beroepsdeelname, het aantal voor 1996 is gebaseerd op het Registratieproject ergotherapeuten.

In- en uitstroom

In 1995 zijn 122 ergotherapeuten met de werkzaamheden begonnen en zijn 77 ergotherapeuten gestopt met werken. De ergotherapeuten die zijn begonnen met werken zijn gemiddeld 25 jaar en vonden met name een baan in verpleeghuizen (42%) en revalidatiecentra (24%). De ergotherapeuten die in 1995 de werkzaamheden hebben neergelegd waren rond de 34 jaar, hebben gemiddeld acht jaar gewerkt en waren vooral in verpleeghuizen (48%) en revalidatiecentra (16%) werkzaam.

Niet werkzame ergotherapeuten

Op 1 januari 1996 blijken er bij de Hoofdinspectie voor de Gezondheidszorg van het Ministerie van VWS 2.414 gekwalificeerde ergotherapeuten geregistreerd te staan. Na vergelijking met het NIVEL-bestand van werkzame ergotherapeuten (1.621), betekent dit dat begin 1996 bijna 800 ergotherapeuten niet meer als zodanig werkzaam zijn. In totaal blijkt 47% van deze ergotherapeuten een andere betaalde functie in Nederland te vervullen.

Vrijwel alle niet-werkzame ergotherapeuten zijn wel als ergotherapeut werkzaam geweest (gemiddeld ruim acht jaar). Het vinden van een andere aantrekkelijke (beleids)functie en gezinsomstandigheden worden het meest genoemd als reden voor het neerleggen van de werkzaamheden als ergotherapeut.

Van de ergotherapeuten die begin 1996 niet als ergotherapeut werkzaam zijn heeft 39% de werkzaamheden definitief neergelegd en blijkt 22% nog

wel plannen te hebben op termijn de werkzaamheden (weer) op te pakken. De resterende groep van gestopte ergotherapeuten (39%) zegt nog niet te weten of men in de toekomst zal herintreden.

3. SAMENSTELLING BEROEPSGROEP

Geslacht

Het beroep van ergotherapeut wordt vooral uitgeoefend door vrouwen. Het aandeel mannen onder de werkzame ergotherapeuten bedraagt in 1996 ruim 7% en is de afgelopen jaren nauwelijks toegenomen.

Leeftijd

De beroepsgroep ergotherapeuten kenmerkt zich door een jonge leeftijdsopbouw. De gemiddelde leeftijd van ergotherapeuten is 34 jaar. Tabel 2 laat zien dat bijna driekwart van de werkzame ergotherapeuten jonger is dan 40 jaar. Slechts tien therapeuten hebben een leeftijd boven de 55 jaar.

Tabel 2: Leeftijdsverdeling van werkzame ergotherapeuten, per 1 januari 1996

Leeftijd	abs	%
< 25	138	8,5
25-29	423	26,1
30-34	410	25,3
35-39	217	13,4
40-44	240	14,8
45-49	138	8,5
50-54	45	2,8
55-59	8	0,5
> 59	2	0,1
Totaal	1.621	100,0

Vergeleken met resultaten van onderzoek uit 1989 (GHI) blijkt dat de gemiddelde leeftijd licht is toegenomen.

Werkveld

Zorg door ergotherapeuten blijkt voornamelijk binnen intramurale instellingen te worden verleend (tabel 3). Werkvelden waarbinnen men het meeste uren werkzaam is (het 'belangrijkste' werkveld), blijken vooral verpleeg/verzorgingshuizen en revalidatiecentra te zijn (respectievelijk 34% en 27% van alle werkzaamheden), op afstand gevolgd door het aantal werkzame ergotherapeuten binnen ziekenhuizen (13%).

Tabel 3: Relatieve verdeling van het aantal werkzame ergotherapeuten naar *belangrijkste* werkveld, per 1 januari 1996 (N=1.621)

Intramuraal	
- verpleeghuis/verzorgingshuis	33,9%
- revalidatiecentrum	27,9%
- ziekenhuis ¹	13,5%
- psychiatrische instelling	5,6%
- instelling verstandelijk gehandicapten	2,7%
Extramuraal	
- vrijgevestigd	1,6%
- dagverblijf/activiteitencentrum	1,5%
- overig (thuiszorg, WVG, GGD, ZVN etc.)	7,8%
Onderwijs	
- scholen (bijzonder onderwijs)	1,7%
- docent opleiding ergotherapie	0,4%
Overig	3,4%
Totaal	100,0%

¹ Waarvan 8% op een psychiatrische afdeling.

Wanneer de verschillende werkvelden worden samengevoegd tot intramurale, extramurale, onderwijs- en overige sectoren, blijkt dat het aandeel extramuraal werkzame ergotherapeuten de laatste jaren licht is gestegen. Met name in het kader van de Wet Voorzieningen Gehandicapten (WVG) worden in toenemende mate ergotherapeuten ingezet, die overigens vaak vanuit een intramurale instelling op detachingsbasis werkzaam zijn.

In totaal is 22% van de ergotherapeuten (mede) werkzaam op detachingsbasis. Vooral detachering vanuit verpleeghuizen komt veel voor. Ergotherapeuten die (mede) op detachingsbasis werken, zijn gemiddeld 11 uur per week gedetacheerd en met name in verzorgingshuizen (35%), voor een gemeente (15%) of in een algemeen ziekenhuis (12%).

Omvang werkzaamheden

In 1996 blijken ergotherapeuten gemiddeld 29 uur per week werkzaam te zijn. Figuur 1 laat zien dat het grootste deel (37%) van de ergotherapeuten 25 tot 32 uur per week werkzaam is.

Figuur 1: Gemiddelde omvang van de werkweek van ergotherapeuten, per 1 januari 1996

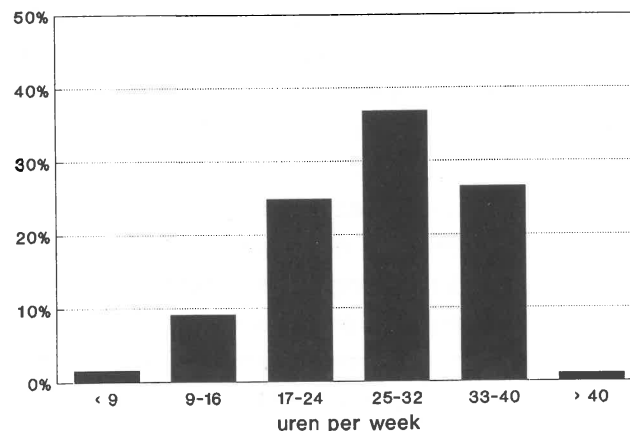

Uit onderzoek van de GHI bleek dat in 1989 nog 32% van de ergotherapeuten meer dan acht dagdelen werkzaam was. Begin 1996 blijkt dit aandeel teruggelopen tot 28%.

Bij onderverdeling van het aantal werkzame uren van ergotherapeuten naar de verschillende typen instellingen/praktijken, zijn aanzienlijke verschillen waarneembaar (figuur 2).

Figuur 2: Gemiddeld aantal uren die ergotherapeuten werkzaam zijn per type instelling/praktijk

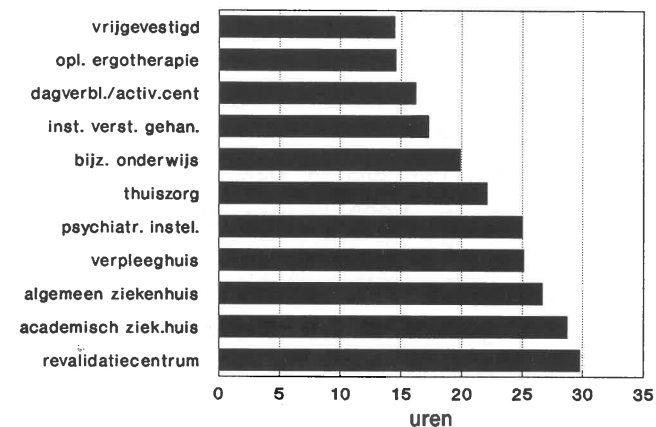

In revalidatiecentra en academische ziekenhuizen blijken ergotherapeuten per week gemiddeld de meeste uren werkzaam te zijn (bijna 30 uur per week). In de vrijgevestigde praktijk en voor de opleiding ergotherapie zijn ergotherapeuten gemiddeld nog geen 15 uur per week werkzaam. Het gaat hierbij vaak om de tweede of derde werkplek van de therapeut.

Van de in 1996 werkzame groep van 1.621 ergotherapeuten is 31% na 1991 met de werkzaamheden als ergotherapeut gestart. Onder de huidige groep ergotherapeuten blijkt 13% reeds meer dan 20 jaar werkzaam te zijn. Gemiddeld is een ergotherapeut reeds 11 jaar in het vak werkzaam.

Van de per 1 januari 1996 werkzame ergotherapeuten blijkt 64% de opleiding ergotherapie in Amsterdam (en omgeving in vroeger jaren) gevolgd te hebben. Uit de Limburgse opleiding (Heerlen/Hoensbroek) is 33% afkomstig en de overige 3% heeft de opleiding in het buitenland voltooid.

Lidmaatschap NVE

Begin 1996 zijn van alle in Nederland werkzame ergotherapeuten er 1.032 lid van de Nederlandse Vereniging voor Ergotherapie (NVE). Dit betekent circa 65% van alle in Nederland werkzame ergotherapeuten. De gemiddelde leeftijd van de werkzame leden van de NVE is 34 jaar. Men is gemiddeld 11 jaar als ergotherapeut werkzaam.

4. TYPE INSTELLING/PRAKTIJK

In totaal zijn ergotherapeuten werkzaam in 677 verschillende instellingen/praktijken in Nederland. Binnen deze instellingen/praktijken zijn 1.810 ergotherapeuten werkzaam (tabel 4). Dit betekent dat circa 12% van de ergotherapeuten in meer dan één instelling/praktijk werkzaam is.

Tabel 4: Aantal ergotherapeuten en fte¹ van in Nederland werkzame ergotherapeuten naar type instelling/praktijk, per 1 januari 1996

Type instelling/praktijk	Ergotherapeuten ²		Fte	
	abs	% van totaal	abs	%
Verpleeghuis/verzorgingshuis	590	32,6	371	31,9
Revalidatiecentrum	465	25,7	346	29,7
Algemeen ziekenhuis	172	9,5	115	9,9
Academisch ziekenhuis	67	3,7	48	4,1
Psychiatrische instelling	98	5,4	61	5,2
Instelling verstandelijk gehandicapten	57	3,1	25	2,2
Vrijgevestigde praktijk	53	2,9	19	1,6
Dagverblijf/activiteitencentrum	39	2,2	16	1,4
Thuiszorg/kruiswerk	24	1,3	13	1,1
Extramuraal overig ³	120	6,6	80	6,9
Scholen (bijzonder onderwijs)	34	1,9	17	1,5
Opleiding ergotherapie	17	0,9	6	0,5
Overig	74	4,1	47	4,0
Totaal	1.810	100,0	1.164	100,0

¹ Full-time equivalent, gebaseerd op 40 uur per week.

² Inclusief meerdere werkplekken/lokaties binnen één werkveld.

³ WVG, GGD, ZVN etc.

De meeste ergotherapeuten per instelling/afdeling zijn werkzaam in revalidatiecentra (gemiddeld ruim tien ergotherapeuten), academische ziekenhuizen (zes).

Het totaal aantal volledig bezette arbeidsplaatsen die ergotherapeuten gezamenlijk vervullen, bedraagt 1.164. Dit aantal arbeidsplaatsen verhoudt zich nagenoeg gelijk aan de verdeling van het aantal werkplekken. Alleen in revalidatiecentra wordt een groter deel van het totaal aantal arbeidsplaatsen ingenomen ten opzichte van het aantal ergotherapeuten (respectievelijk 30% en 26%).

5. SPREIDING EN DICHTHEID

De Nederlandse provincies kenmerken zich door een grote verscheidenheid in bijvoorbeeld omvang van de bevolking en het aanbod van (zorg)voorzieningen. Deze verscheidenheid geldt evenzeer voor het aanbod van ergotherapeutische zorg (tabel 5).

Tabel 5: Aantal ergotherapeuten, fte en gemiddeld aantal inwoners per fte naar provincie, per 1 januari 1996

Provincie	Aantal ergotherapeuten	Fte	Inwoners per fte
Groningen	67	49	11.301
Friesland	47	35	17.322
Drenthe	28	19	23.850
Overijssel	105	81	13.093
Flevoland	9	6	48.722
Gelderland	190	133	14.105
Utrecht	140	94	11.453
Noord-Holland	377	274	8.999
Zuid-Holland	321	229	14.578
Zeeland	27	20	18.437
Noord-Brabant	192	136	16.789
Limburg	118	88	12.852
Totaal	1.621	1.164	13.311

Het gemiddeld aantal inwoners per ergotherapeut bedraagt voor geheel Nederland 13.311 personen. Noord-Holland en vervolgens Groningen en Utrecht blijken de provincies met het laagste aantal inwoners per (full-time) ergotherapeut.

Flevoland, en in mindere mate Drenthe en Zeeland, kennen het hoogste aantal inwoners per werkzame ergotherapeut.

De spreiding van ergotherapeuten is sterk afhankelijk is van de lokatie van (grote) intramurale instellingen, zoals revalidatiecentra en verpleeghuizen waar een groot aantal ergotherapeuten werkzaam zijn. Figuur 3 brengt de dichtheid van ergotherapeuten in beeld op COROP-niveau, een indeling van 40 functioneel samenhangende gebieden.

Figuur 3: Bevolking per fte ergotherapeut op COROP-niveau, per 1 januari 1996

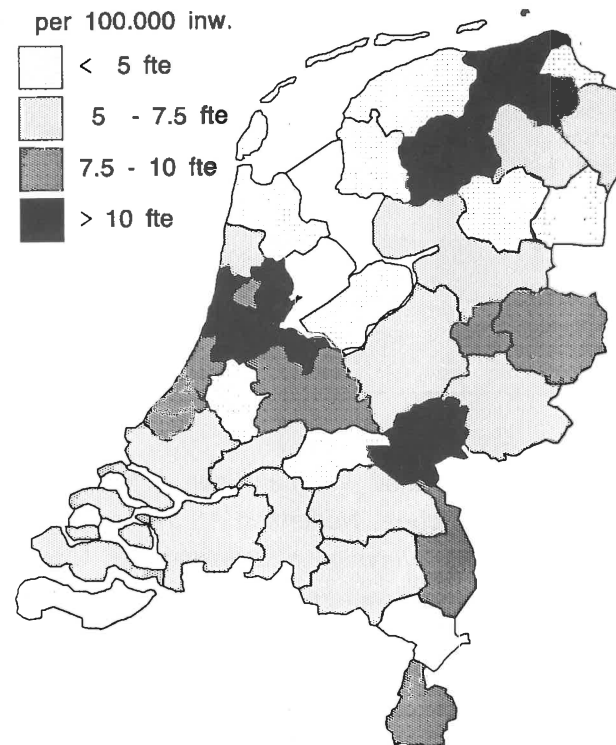

De figuur laat zien binnen welke regio's van de verschillende provincies het zwaartepunt ligt in het aanbod van ergotherapeutische zorg. Zo blijken ten opzichte van de omvang van de bevolking relatief veel ergotherapeuten werkzaam te zijn in westelijk Groningen, zuidoost-Friesland, IJmond, Haarlem, regio Amsterdam, de Gooi- en Vechtstreek en Arnhem/Nijmegen. Van een minder hoog voorzieningenniveau is, wat betreft de ergotherapeutische zorgverlening, vooral sprake in de volgende regio's: noord-Friesland, zuidoost-Drenthe, Flevoland, oostelijk Zuid-Holland, zuidwest-Gelderland, Zeeuws-Vlaanderen en midden-Limburg.

Tussen de provincies zijn ook verschillen zichtbaar in het aandeel van de werkzaamheden over intramurale, extramurale en overige werkvelden (figuur 4). In Friesland blijken ergotherapeuten vrijwel uitsluitend binnen intramurale instellingen werkzaam te zijn. In Flevoland blijkt daarentegen één op de vijf ergotherapeuten *extramuraal* werkzaam te zijn.

Figuur 4: Verdeling van ergotherapeuten naar werkveld en provincie, per 1 januari 1996

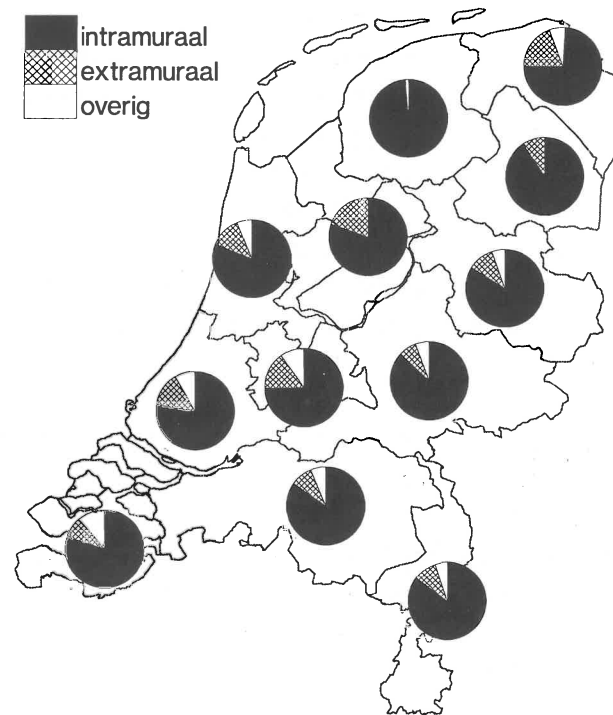

6. WENSEN EN TOEKOMST

Van de 1.621 ergotherapeuten, die eind 1995 in Nederland werkzaam zijn, geeft 73% aan dat men geen werkzaamheden in een ander type instelling of praktijk ambieert. De overige ergotherapeuten (27%) spreken met name de voorkeur uit voor een revalidatiecentrum (7%), vrijgevestigde praktijk (4%) of WVG-werkzaamheden (4%).

Aan de werkzame ergotherapeuten is de vraag voorgelegd of men, in vergelijking tot het huidige aantal uren, een kortere of langere werkweek preferereert (tabel 10).

Tabel 10: Wensen van werkzame ergotherapeuten om meer dan wel minder uren per week te werken, ultimo 1995

Wens	Aandeel	Huidige werkduur per week (gemid.)	Gewenste werkduur per week (gemid.)
Geen verandering	67,3%	28,3 uren	
Kortere werkweek	18,6%	33,1 uren	26,4 uren
Langere werkweek	14,2%	24,1 uren	30,1 uren
Totaal	100,0%	28,7 uren	28,0 uren

Ruim tweederde van de ergotherapeuten is tevreden met de huidige omvang van de werkweek van (gemiddeld) bijna 29 uur. De groep ergotherapeuten die een kortere werkweek wenst (19%), blijkt zes tot zeven uur minder te willen werken, voornamelijk vanwege gezinsomstandigheden.

Bij therapeuten die meer willen werken (14%) zou de werkweek bij voorkeur 30 in plaats van 24 uur

mogen duren. Hierbij stelt 48% dat de werkomstandigheden deze uitbreiding van uren rechtvaardigen en geeft 36% expliciet financiële redenen aan. Van alle ergotherapeuten geeft slechts 6% expliciet aan binnen tien jaar te zullen stoppen, voornamelijk omdat men een andere baan wenst.

7. PAS AFGESTUDEERDE ERGOTHERAPEUTEN

Het aantal afgestudeerde ergotherapeuten maar vooral de instroom in de opleiding ergotherapie vertonen de afgelopen jaren een sterke groei (figuur 5).

Figuur 5: Instroom van studenten en aantal afgestudeerden ergotherapie, vanaf 1980
(bron: opleidingen)

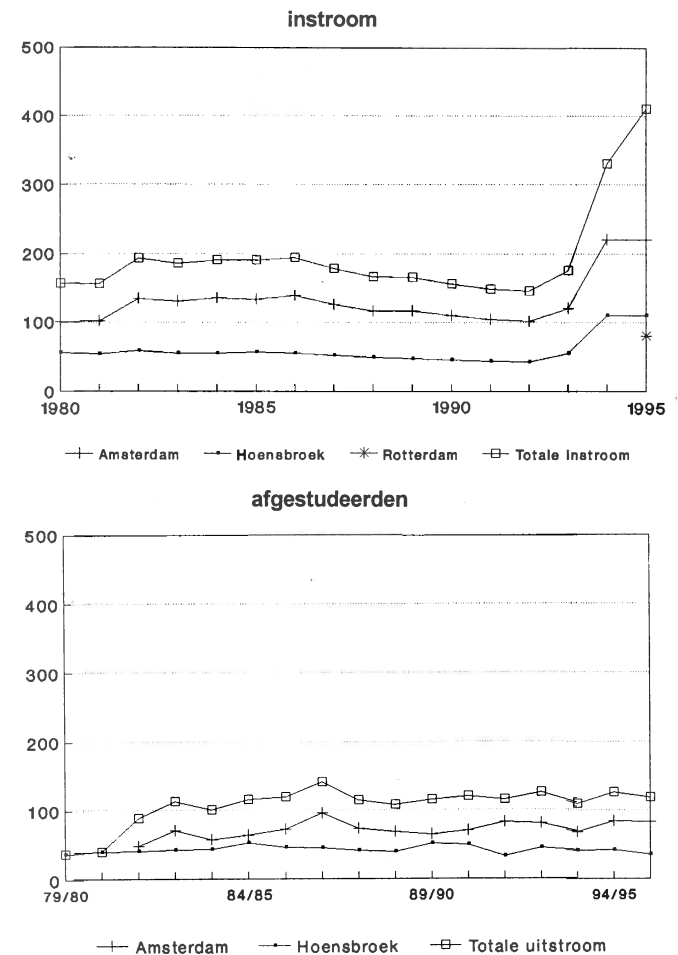

In 1995 is de derde opleiding ergotherapie in Rotterdam van start gegaan, wat mede heeft geleid tot een instroom van circa 400 studenten in de jaren 1995 en 1996. Tot op heden is sprake van een geringe uitval uit de opleiding en blijken de recent afgestudeerde ergotherapeuten op korte termijn een baan te kunnen vinden.

Van de in 1995 afgestudeerde ergotherapeuten (146) blijkt 88% op 1 januari 1996 reeds als ergotherapeut werkzaam te zijn. Deze ergotherapeuten zijn gemiddeld 25 jaar en blijken vooral in verpleeghuizen (43%) en revalidatiecentra (24%) een eerste werkplek te vinden. De gemiddelde werkweek van de pas-afgestudeerden bedraagt 32 uur en ligt daarmee iets boven het gemiddelde van de totale beroepsgroep (29 uur).

Van de afgestudeerden uit 1995 die op 1 januari 1996 nog niet als ergotherapeut werkzaam waren (18), bleken er 11 (7% van totaal) wel actief op zoek naar werk. Nader onderzoek heeft uitgewezen dat deze groep in de eerste drie maanden van 1996 werk als ergotherapeut heeft gevonden. Voor de resterende zeven afgestudeerde ergotherapeuten (5% van totaal) geldt dat zij werk in de vorm van een aan de ergotherapie verwant beroep hebben gevonden of naar het buitenland zijn uitgeweken.

8. SAMENVATTING

Ter afsluiting van deze brochure de voornaamste bevindingen uit de (eerste) peiling in het kader van de *Registratie ergotherapeuten*, per 1 januari 1996:

- Op 1 januari 1996 zijn er 1.621 ergotherapeuten in Nederland werkzaam.
- Het aandeel vrouwen binnen de beroepsgroep ergotherapeuten bedraagt 93%.
- De gemiddelde leeftijd van werkzame ergotherapeuten is 34 jaar, 73% is jonger dan 40 jaar.
- Ergotherapeuten zijn werkzaam in 677 instellingen/praktijken in Nederland.
- Het merendeel (58%) van alle ergotherapeuten is werkzaam in verpleeghuizen/verzorgingshuizen of revalidatiecentra.
- Het aandeel ergotherapeuten dat extramuraal werkzaam is, is tot 1996 opgelopen tot 13%.
- Per type instelling zijn de meeste ergotherapeuten werkzaam in revalidatiecentra (ruim tien) en academische ziekenhuizen (zes).
- Ruim één op de vijf ergotherapeuten is (mede) werkzaam op detachingsbasis.
- Ergotherapeuten zijn gemiddeld 29 uur per week werkzaam, het grootste deel (37%) werkt 25 tot 32 uur per week.
- In een revalidatiecentrum zijn ergotherapeuten gemiddeld de meeste uren werkzaam (30 uur per week), in vrijevestigde praktijken werkt men gemiddeld nog geen 15 uur per week.
- Ruim tweederde deel van de werkzaamheden van ergotherapeuten betreft patiëntgebonden activiteiten.

- Noord-Holland kent het laagste aantal inwoners per werkzame ergotherapeut (8.999) tegenover een landelijk gemiddelde van 13.311 inwoners per ergotherapeut.
- In Friesland en Drenthe zijn ergotherapeuten vaker intramuraal werkzaam in vergelijking tot de overige provincies.
- De instroom in de opleiding ergotherapie is mede door de oprichting van een derde opleiding in de periode 1993-1995 meer dan verdubbeld, van 175 tot meer dan 400 per jaar.
- Binnen één jaar na afstuderen (in 1995) blijkt 95% van de ergotherapeuten een baan als ergotherapeut te hebben gevonden.
- Ruim een kwart (27%) van de werkzame ergotherapeuten prefereert in 1996 werkzaamheden in een andere dan de huidige instelling/praktijk.
- De gemiddelde omvang van de werkweek mag volgens 19% van de ergotherapeuten verkort worden, 14% wenst een langere werkweek.